

平成 28 年度
事業報告書

自 平成 28 年 4 月 1 日

至 平成 29 年 3 月 31 日

特定非営利活動法人くらしサポート越後川口

1 事業期間 平成 28 年 4 月 1 日～平成 29 年 3 月 31 日

2 年度総括

平成 28 年度は前年度に定めた事業計画に基づき各事業を実施した。定例総会を 5 月 28 日に開催し、平成 27 年度の事業報告および決算について報告を行った。各事業は事業計画および事業方針に沿って進め、事業としては川口きずな館の運営管理、川口地域バスの運行、川口運動公園の指定管理業務（3 社合弁）、JR 東日本信濃川発電所川口プラザの施設管理を実施。

地域活動では、拠点施設の川口きずな館及び川口プラザを中心に「若手参画イベント」を実施。川口在住及び近隣市町村の 20 代～40 代を中心に「若手が交流できる場所づくり」を進めてきました。また、前年度に続いて川口中学校の総合学習支援や、地域の祭りなど催事への参加及び協力を行ったほか、地域づくり事務局として地域団体や集落から要望を聞き取り支援する活動を行った。

また、毎月各地域を回り開催している「くらサポ茶会」では、各地域の「昔話や昔の生活」などの聞き取りを実施し、今後の活用のための情報収集を行った。

3 諸会議

1) 平成 28 年度 **総会の開催**

平成 28 年 5 月 28 日（土）15:00 JR 東日本信濃川発電所 PR 川口プラザ

出席数：120 名（委任含む）

審議事項：

議案第 1 号 平成 27 年度事業報告について

議案第 2 号 平成 27 年度決算について

議案第 3 号 平成 28 年度事業計画について

議案第 4 号 平成 28 年度収支予算について

各議案について、出席会員による議決承認を得て平成 28 年度事業を進める

2) **理事会の開催**

- ・ 28 年度第 1 回理事会
平成 28 年 5 月 10 日（火）19:00
- ・ 28 年度第 2 回理事会
平成 28 年 9 月 6 日（月）19:00
- ・ 28 年度第 3 回理事会
平成 28 年 12 月 7 日（水）19:00
- ・ 28 年度第 4 回理事会
平成 29 年 3 月 28 日（火）19:00
- ・ 28 年度第 5 回理事会
平成 29 年 5 月 2 日（火）19:00

特定非営利活動法人 くらしサポーター越後川口 平成28年度「川口きずな館」事業報告

【目標】
 1) 地域の団体や個人が何かをやりたくなくなる環境づくり
 スタッフはコンサルとして活動を行える環境(いつも何かをやっているきずな館)
 2) 周辺地域・施設との連携。外からの人を引き込む施策
 周辺の事業者との連携を強化する。
 3) 地域からの情報収集と発信の充実
 地域のイベント情報から5000人の絆を含めた活動の推進

【Ⅰ】今年度目標
 今年度目標
 「地域に根差した」活動。「地域と一体感を」持った活動を！
 【人がいっぱい、笑顔がいっぱい】
 目標計画を達成する為のポイント
 1) ・コンパクトで連続性のあるイベントの推進
 ・地域内外を対象に交流の促進
 2) ・地域資源の活用を推進
 3) ・「5000人の絆」の収集スタイルを見直し継続可能な展開にする
 ・地域の語り部(依頼と情報の整理・登録)

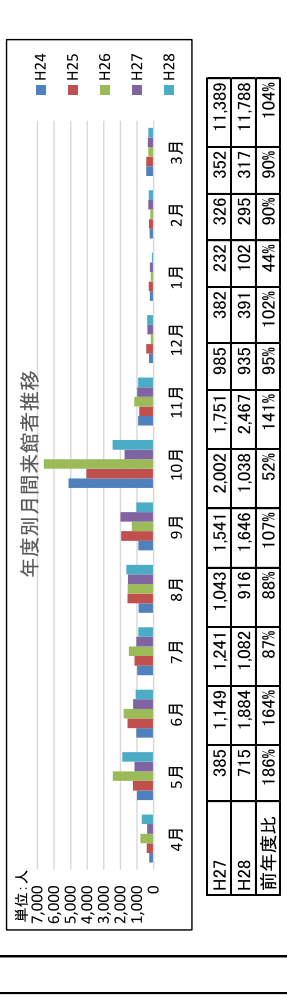

【Ⅲ】現状分析

年度別来館者数 (単位:人)

年度	H24	H25	H26	H27	H28
来館者数	12,387	14,301	11,330	11,389	11,788
観覧・観光	1,057	1,409	2,246	2,017	1,849
イベント	1,409	2,246	2,017	1,849	1,849
打ち合わせ・その他	9,939	10,646	7,097	7,523	8,190

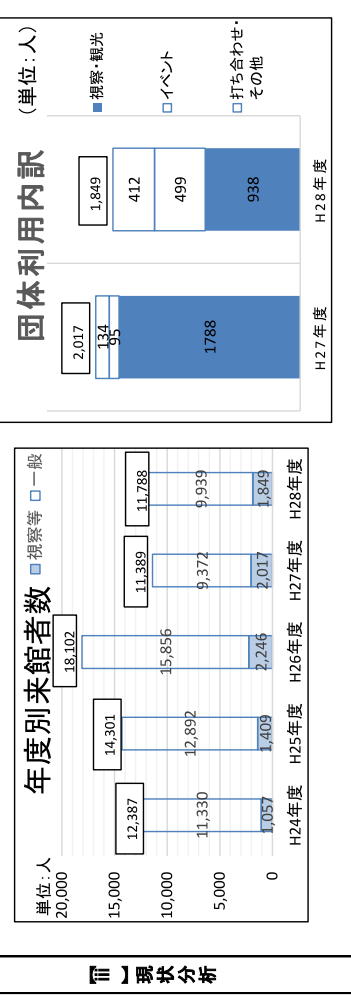

【Ⅳ】自己評価/課題分析

項目	目標	実績	コメント
①来館者	14,000人	11,788人	●観覧・観光の団体やカフェ等の一服利用客の人数が減少 ●イベント参加者数やGW・1023動員数の増加により昨年と同等の来館者数となっている ●例年通り、冬期間の利用者数が著しく少ない →一般の来館者に対して多様に呼び込めるようなコンテンツが必要(カフェ利用、くつろぎ、ピクニック広場の活用 等)
②イベント回数及びコーディネート	6回	20回	●主催イベント:5件 持込イベント:10件 夜のきずな館(主催イベント):4件 ●今年度4月から発足したKAWA ROCKIによるライブイベントによる集客が大きい (4月:160人...夜のきずな館事業 11月:157人...持込イベントとしてカウント) ●地域の人を講師とした定期イベントの確立ができ、「きずな館」でイベントをやってみようという声があるようになってきて面白い傾向にある
③交流の促進(夜のきずな館)	6回	4回	●開催頻度は少なかつたが、1回毎の参加者人数を大きく上げ、地域内外の交流の場として確立を出来た。引き続き実施をしていく
④5000人の絆 エピソード	100件	74件	●11~12月にまとまった収集を行えたが、それ以外の月は停滞を してしまい、業務の計画性に課題がある事が明確となった。 ●次年度は活用できる資料にまとめると共に収集については1年間 の計画を明確にし、計画性を持って進めたい。 ●今年度は、データをまとめる事に集中。この件数の内容は整理を 行う前の件数となっている。
⑤語り部 人の創出			●5000人の絆と同じく、上半期に全く動き出さなかった ●下半期からも動き出すも、誰に、どういう機会でのように 依頼すればいいかわからず、足踏みしてしまっていた。 →目的・趣旨を再確認し、お茶会・寄合・会員懇親会など、 地域の人と直接話を聞ける機会を活かし、身近なところから 積極的に依頼できる体制を整える。

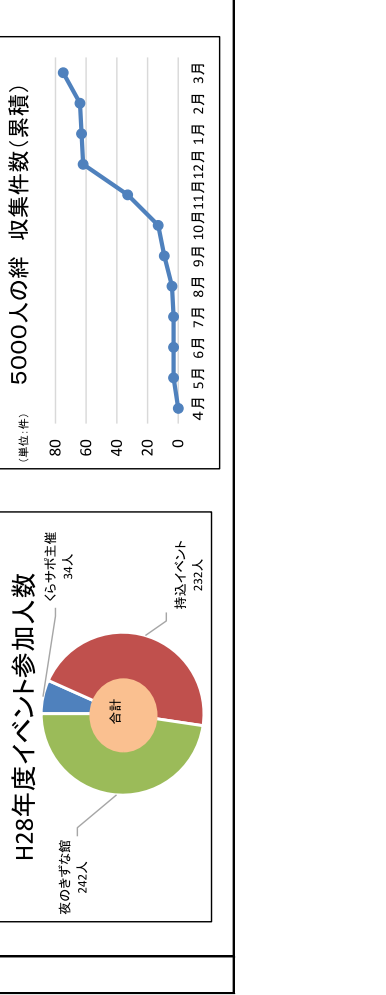

特定非営利活動法人 くらしサポート越後川口 平成28年度「川口プラザ」事業報告

<p>Ⅰ 今年度目標</p> <p>今期大目標 「地域に根差した」活動。「地域と一体感を」持った活動を！ 【人がいっぱい、笑顔がいっぱい】</p> <p>【目標】 1) 住民の集い・語り・仲間づくりの場の提供</p>	<p>Ⅱ 目標達成のポイント</p> <p>1) 来館者増へ向けた取り組み 2) 集える環境づくり 3) 新たな仲間が作れる場の提供</p>																																																																						
<p>Ⅲ 現状分析</p> <p>年度別来館者推移</p> <table border="1"> <caption>月別利用実績数値</caption> <thead> <tr> <th></th> <th>4月</th> <th>5月</th> <th>6月</th> <th>7月</th> <th>8月</th> <th>9月</th> <th>10月</th> <th>11月</th> <th>12月</th> <th>1月</th> <th>2月</th> <th>3月</th> <th>合計</th> </tr> </thead> <tbody> <tr> <td>H26</td> <td></td> <td></td> <td></td> <td></td> <td></td> <td></td> <td></td> <td></td> <td></td> <td></td> <td></td> <td></td> <td>1,975</td> </tr> <tr> <td>H27</td> <td>480</td> <td>298</td> <td>386</td> <td>359</td> <td>252</td> <td>386</td> <td>361</td> <td>298</td> <td>296</td> <td>324</td> <td>279</td> <td>418</td> <td>4,137</td> </tr> <tr> <td>H28</td> <td>460</td> <td>322</td> <td>380</td> <td>361</td> <td>482</td> <td>422</td> <td>486</td> <td>401</td> <td>296</td> <td>324</td> <td>303</td> <td>460</td> <td>4,697</td> </tr> </tbody> </table> <p>※平成26年11月1日開館</p> <p>【平成28年度プラザde寄合っこ年間利用者数】</p> <table border="1"> <thead> <tr> <th></th> <th>4月</th> <th>5月</th> <th>6月</th> <th>7月</th> <th>8月</th> <th>9月</th> </tr> </thead> <tbody> <tr> <td>10月</td> <td>16</td> <td>7</td> <td>15</td> <td>10</td> <td>6</td> <td>13</td> </tr> </tbody> </table>		4月	5月	6月	7月	8月	9月	10月	11月	12月	1月	2月	3月	合計	H26													1,975	H27	480	298	386	359	252	386	361	298	296	324	279	418	4,137	H28	460	322	380	361	482	422	486	401	296	324	303	460	4,697		4月	5月	6月	7月	8月	9月	10月	16	7	15	10	6	13	<p>Ⅳ 自己評価／課題分析</p> <p>1) 施設利用状況 1-1 主だった利用団体、利用内容 ●サークル活動 ダンス・楽器演奏・体操・ヨガなど ●地域活動 子供会・茶会・各種会議など 1-2 課題 ▲定期利用は全曜日が入っているが一般来館が少ない ◎29年度は広報強化及び近隣施設への連携を行い、利用者増を図る</p> <p>2) 展示会利用 2-1 展示会開催内容 ・7月「小宮山文男写真展」主にブナ林などの写真 ・8月「游石会展示会」川の石を書などとともに展示 ・11月「イラストレータ 369イラスト展」イラストレータ369さんの作品展 ・2月「和南津すみれ会 書道展」和南津地区のすみれ会の書道の展示</p> <p>3) 新たな取り組み 3-1 新規事業 ●プラザde寄合っこ 川口プラザを会場に交流プログラムを交えながらお茶のみ会を実施 一般来館者増のため、プラザ利用をより知りたくらサボ活動の紹介のほか、活動への聞き取りや語り部素材となる話の聞き取り ◎28年度は試験的实施で本格的な活動は29年度より実施</p>
	4月	5月	6月	7月	8月	9月	10月	11月	12月	1月	2月	3月	合計																																																										
H26													1,975																																																										
H27	480	298	386	359	252	386	361	298	296	324	279	418	4,137																																																										
H28	460	322	380	361	482	422	486	401	296	324	303	460	4,697																																																										
	4月	5月	6月	7月	8月	9月																																																																	
10月	16	7	15	10	6	13																																																																	

特定非営利活動法人 ぐらしサポート越後川口 平成28年度「長岡市川口運動公園」事業報告

今期大目標
【目標】
1) 利用者満足度の向上
2) 川口さずな館を含めた相互の連携強化

「地域に根差した」活動。「地域と一体感を」持った活動を！
【人がいっぱい、笑顔がいっぱい】

目標計画を達成する為のポイント
1) 予約管理の徹底と受付対応の向上
2) 近隣施設との連携

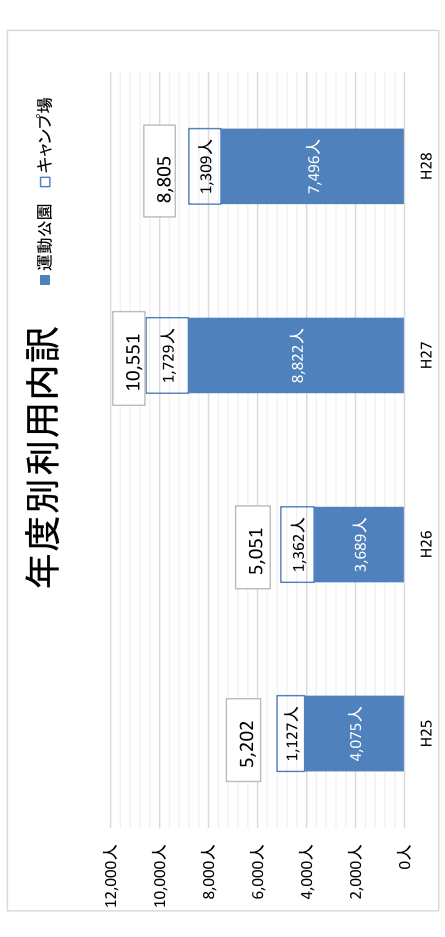
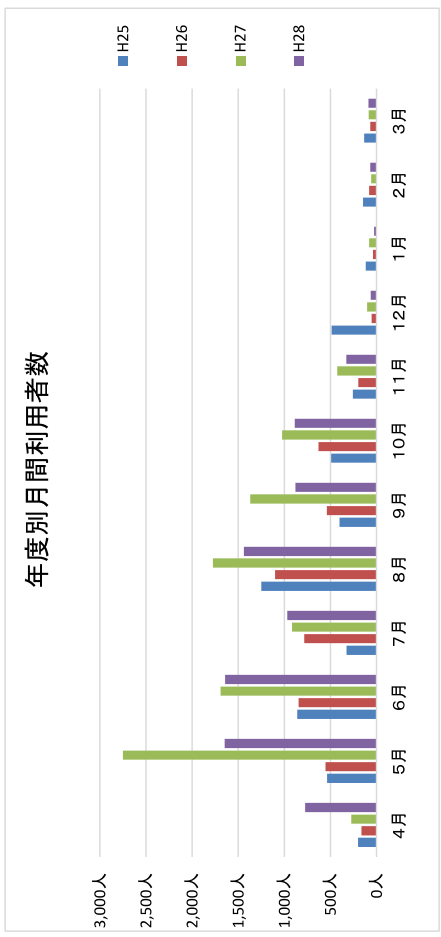

※H27年度以降、減免利用者も含めたデータで集計

項目	H27年度	H28年度	増減比	コメント
1.オートキャンプ場利用人数	1,482	1,205	81%	新規利用・リビータ利用とも昨年と同等 繁忙期は予約過多となり予約不可も数件ある
2.高原キャンプ場利用人数	244	104	43%	平成28年にフリーサイトとしてリニューアル 団体利用が主だったが個人利用が出来るように ▲大口団体利用が減少し利用人数が減
3.運動公園利用人数	8,822	7,496	85%	野球場・減免利用が大半 体育館・合宿等の利用はあるがあまり活用されていない テニスコート:定期的な利用あり すばしく:定期的な利用はあるが他利用がない ▲各運動施設の有料利用が減少傾向にある ▲施設の老朽化などで有効利用が出来ずらい
4.特筆項目 多目的芝生広場 パークゴルフ場利用者数	468	741	158%	平成28年度より料金改定 一般利用(500円) 会員利用(200円) 料金改定に伴い利用者増 ▲利用増とはなったが売上げは微減 ◎パークゴルフ協会入会者も増えており今後は 更なる利用増で売上げも増加の予定

Ⅲ 自己評価 / 課題分析

1) 予約管理状況
1-1 予約管理
▲予約時の詳細確認ミスの不具合が2件発生

2) 近隣施設との連携
2-1 さずな館との連携
◎受付時などお待ちいただく際に館内案内を実施。結果「カフェ利用」へつながった
また、川口及び近隣市町村の情報拠点などにも活用いただく
2-2 農業振興公社との連携
◎キャンプ利用者には温泉100円引きでの利用を承諾
結果、キャンプ利用者の温泉利用が促せる(ほぼ全員利用)
◎スポーツ合宿・企業研修誘致など行っていた

特定非営利活動法人 ぐらしサポート越後川口 平成28年度「コミュニティバス(黄バス)」事業報告

今期大目標
 「地域に根差した」活動。「地域と一体感を」持った活動を！
 【人がいっぱい、笑顔がいっぱい】

- 【目標】
- 1) 定期券の導入
 - 2) 年間利用目標 10,000人
 - 3) 生活交通の要として

目標計画を達成する為のポイント

- 1) 利用者への利便性向上への取り組み
 - ・定期券の導入
- 2) 利用者が気持ちよく使ってもらう取り組み
 - ・運転マナー、利用者への対応などの向上
- 3) 生活交通としての役割
 - ・安全運行の徹底、定時定路線の徹底など

【Ⅱ】目標達成のポイント

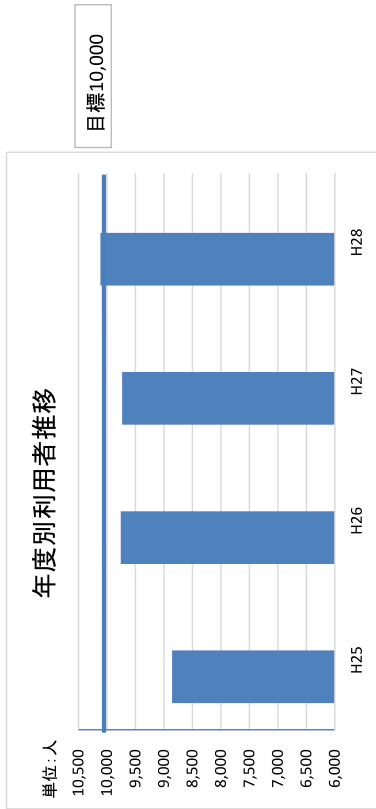

28年度利用者実績月別

	4月	5月	6月	7月	8月	9月	10月	11月	12月	1月	2月	3月	
越川口-田原山線	356	350	403	410	366	350	335	339	401	318	366	394	4388
和田原-木沢線	289	284	288	307	295	263	262	299	316	289	371	344	3597
上川線	200	191	173	187	186	156	181	190	202	127	154	183	2130
合計	845	835	864	904	847	769	778	828	919	714	891	921	10115

- 1) 定期券販売と利用状況
 - 1-1 購入者数
 - ・定期購入者 3名 (年間利用回数:887回 平均256回/人)
 - 1-2 利用者の声
 - ・ちよとした買い物や用事などに利用がしやすくなった
 - ・小銭などを用意する必要がないので楽になった
 ◎29年度も継続して実施
- 2) 利用者への対応
 - 2-1 利用者が気持ちよく利用してもらうため
 - ・乗降車時の声かけ(忘れ物、お礼など)
 - ・運転マナーの向上
 ※朝礼時に運行管理者より徹底を指導を行っている
- 3) 生活交通としての役割
 - 3-1 安全運行、定時定路線の順守
 - ・法令順守の徹底、安全運行の順守
 - ・定時定路線運転を徹底し、生活交通の要としての役割を自覚する

【Ⅳ】自己評価/課題分析

【Ⅲ】現状分析

特定非営利活動法人 くらしサポーター越後川口 平成28年度「くらサポ茶会」事業報告

<p>【Ⅰ】今年度目標</p> <p>今期大目標 「地域に根差した」活動。「地域と一体感を」持った活動を！ 【人がいっぱい、笑顔がいっぱい】</p> <p>【目標】 1) 世代を超えた住民の生活支援 茶会を充実させ、皆さんの声を活動に反映する取り組みを実施</p>	<p>目標達成のポイント</p> <p>1) 多世代の交流場所として活用</p> <p>2) 地域の人たちの声を直接聞き取る</p> <p>3) くらサポ活動の紹介、説明、聞き取りなど</p>
--	--

<p>【Ⅱ】現状分析</p> <p>月別参加者数</p> <table border="1"> <thead> <tr> <th></th> <th>4月</th> <th>5月</th> <th>6月</th> <th>7月</th> <th>8月</th> <th>9月</th> <th>10月</th> <th>11月</th> <th>12月</th> <th>1月</th> <th>2月</th> <th>3月</th> <th>合計</th> </tr> </thead> <tbody> <tr> <td>H25</td> <td>14</td> <td>5</td> <td>10</td> <td>11</td> <td>無</td> <td>8</td> <td>5</td> <td>5</td> <td>6</td> <td>無</td> <td>10</td> <td>無</td> <td>74</td> </tr> <tr> <td>H26</td> <td>無</td> <td>8</td> <td>17</td> <td>9</td> <td>8</td> <td>13</td> <td>無</td> <td>6</td> <td>開催無し</td> <td></td> <td></td> <td></td> <td>61</td> </tr> <tr> <td>H27</td> <td>3</td> <td>無</td> <td>16</td> <td>4</td> <td>17</td> <td>17</td> <td>6</td> <td>7</td> <td>6</td> <td>18</td> <td>11</td> <td>15</td> <td>120</td> </tr> <tr> <td>H28</td> <td>3</td> <td>14</td> <td>7</td> <td>2</td> <td>13</td> <td>7</td> <td>12</td> <td>7</td> <td>9</td> <td>5</td> <td>7</td> <td>8</td> <td>94</td> </tr> <tr> <td>前年度比</td> <td>100%</td> <td>前年未開催</td> <td>44%</td> <td>50%</td> <td>76%</td> <td>41%</td> <td>200%</td> <td>100%</td> <td>150%</td> <td>28%</td> <td>64%</td> <td>53%</td> <td>78%</td> </tr> </tbody> </table> <p>【Ⅲ】自己評価／課題分析</p> <p>1) 参加者の内訳</p> <p>1-1 参加者の内訳</p> <ul style="list-style-type: none"> ○60歳以上 98% その他世代 2% ▲60歳以上の参加者がほとんどで多世代の交流につながっていない ◎29年度は参加者が「楽しい、また来たい」と思える企画内容を検討 <p>2) 地域の声の聞き取り</p> <p>2-1 茶会内での「お茶飲み話」の開催</p> <ul style="list-style-type: none"> ○参加者から意見の聞き取りのため「お茶飲み話」を開催 ・聞き取り内容は「5000人の絆ストーリー、地域の語り部」の素材となる内容 「各地域の昔話(生活・食・遊びなど)」 「震災直後の生活の様子(避難所での生活、食事や洗濯など生活に関することなど)」 ・語り部の候補となりえる人材の発掘 ▲28年度は聞き取りが不十分だったため、活用に至らず ◎29年度は具体的な聞き取りを実施。 <p>2-2 茶会参加者からアンケートの実施</p> <ul style="list-style-type: none"> ○開催内容充実のためのアンケートの実施 ・多世代が楽しめる企画作り 「かわぐち体操、手あそび、手芸など」 参加者からの要望を基に参加しやすく楽しめる企画を立案 ▲28年度はアンケート実施が不定期なため活用に至らず ◎29年度はアンケート内容を検討し、毎回実施 集計データを活用できるようデータ分析を実施 		4月	5月	6月	7月	8月	9月	10月	11月	12月	1月	2月	3月	合計	H25	14	5	10	11	無	8	5	5	6	無	10	無	74	H26	無	8	17	9	8	13	無	6	開催無し				61	H27	3	無	16	4	17	17	6	7	6	18	11	15	120	H28	3	14	7	2	13	7	12	7	9	5	7	8	94	前年度比	100%	前年未開催	44%	50%	76%	41%	200%	100%	150%	28%	64%	53%	78%
	4月	5月	6月	7月	8月	9月	10月	11月	12月	1月	2月	3月	合計																																																																							
H25	14	5	10	11	無	8	5	5	6	無	10	無	74																																																																							
H26	無	8	17	9	8	13	無	6	開催無し				61																																																																							
H27	3	無	16	4	17	17	6	7	6	18	11	15	120																																																																							
H28	3	14	7	2	13	7	12	7	9	5	7	8	94																																																																							
前年度比	100%	前年未開催	44%	50%	76%	41%	200%	100%	150%	28%	64%	53%	78%																																																																							

<p>【Ⅳ】現状分析</p> <p>【くらサポ茶会開催場所】</p> <table border="1"> <thead> <tr> <th></th> <th>4月</th> <th>5月</th> <th>6月</th> <th>7月</th> <th>8月</th> <th>9月</th> <th>10月</th> <th>11月</th> <th>12月</th> <th>1月</th> <th>2月</th> <th>3月</th> </tr> </thead> <tbody> <tr> <td>H25</td> <td>東灘・相川</td> <td>荒谷</td> <td>川岸・相川</td> <td>川岸・相川</td> <td>川岸・相川</td> <td>川岸・相川</td> <td>荒屋・新敷</td> <td>岩出原・小高</td> <td>中原新田</td> <td>西倉</td> <td>木沢</td> <td>-</td> </tr> <tr> <td>H26</td> <td>-</td> <td>田麦山</td> <td>和南津</td> <td>さずな嶺</td> <td>さずな嶺</td> <td>中山</td> <td>中山</td> <td>牛ヶ島</td> <td>-</td> <td>-</td> <td>-</td> <td>-</td> </tr> <tr> <td>H27</td> <td>荒谷</td> <td>-</td> <td>川岸・相川</td> <td>貝ノ沢</td> <td>武蔵野・相川</td> <td>荒屋・新敷</td> <td>岩出原・小高</td> <td>中原新田</td> <td>西倉</td> <td>和南津</td> <td>田麦山</td> <td>木沢</td> </tr> <tr> <td>H28</td> <td>中山</td> <td>川岸・相川</td> <td>牛ヶ島</td> <td>貝ノ沢</td> <td>荒谷</td> <td>武蔵野・相川</td> <td>田麦山</td> <td>荒屋・新敷</td> <td>東川口</td> <td>西倉</td> <td>中原新田</td> <td>岩出原・小高</td> </tr> </tbody> </table>		4月	5月	6月	7月	8月	9月	10月	11月	12月	1月	2月	3月	H25	東灘・相川	荒谷	川岸・相川	川岸・相川	川岸・相川	川岸・相川	荒屋・新敷	岩出原・小高	中原新田	西倉	木沢	-	H26	-	田麦山	和南津	さずな嶺	さずな嶺	中山	中山	牛ヶ島	-	-	-	-	H27	荒谷	-	川岸・相川	貝ノ沢	武蔵野・相川	荒屋・新敷	岩出原・小高	中原新田	西倉	和南津	田麦山	木沢	H28	中山	川岸・相川	牛ヶ島	貝ノ沢	荒谷	武蔵野・相川	田麦山	荒屋・新敷	東川口	西倉	中原新田	岩出原・小高	<p>年度別月間来館者推移</p>
	4月	5月	6月	7月	8月	9月	10月	11月	12月	1月	2月	3月																																																						
H25	東灘・相川	荒谷	川岸・相川	川岸・相川	川岸・相川	川岸・相川	荒屋・新敷	岩出原・小高	中原新田	西倉	木沢	-																																																						
H26	-	田麦山	和南津	さずな嶺	さずな嶺	中山	中山	牛ヶ島	-	-	-	-																																																						
H27	荒谷	-	川岸・相川	貝ノ沢	武蔵野・相川	荒屋・新敷	岩出原・小高	中原新田	西倉	和南津	田麦山	木沢																																																						
H28	中山	川岸・相川	牛ヶ島	貝ノ沢	荒谷	武蔵野・相川	田麦山	荒屋・新敷	東川口	西倉	中原新田	岩出原・小高																																																						

特定非営利活動法人 くらさぽーと越後川口 平成28年度「くらさぽーと自主事業」事業報告

<p>基本目標 互いに支え合い、誰もが安心して暮らせる、活気ある地域社会の実現</p> <p>【今期目標】</p> <p>1) 「地域に根差した」活動。「地域と一体感を」持った活動を！ 【人がいっぱい、笑顔がいっぱい】</p>	<p>目標計画を達成する為のポイント</p> <p>1) 川口中学校総合学習支援事業</p> <p>2) 東日本大震災被災地等交流事業</p> <p>3) 会員懇談会</p> <p>4) レンタカー事業</p> <p>5) NPO会員数</p>																																																														
<p>【Ⅰ】今年度目標</p> <p>1) 川口中学校総合学習支援 ・平成28年度 全10回の授業協力を実施 「今期テーマ」『川口の未来を考える「偉人ヒストリー」を作ろう！』 各分野で活躍される5人の偉人たちから話を聞き取り、そこから見える課題などを学ぶ</p> <p>2) 東日本大震災被災地等交流事業 ・岩手県陸前高田市第一中学校仮設自治会との交流事業 新潟よろず医療会チーム「ませう」と共同での支援活動</p> <p>3) 会員懇談会 ○くらさぽ会員の皆さんと直接関わりを持つ会として開催(会場:川口温泉)</p> <table border="1" data-bbox="890 1323 1034 2098"> <thead> <tr> <th>日時</th> <th>実施回数</th> <th>内容</th> <th>参加者</th> </tr> </thead> <tbody> <tr> <td>8月9日</td> <td>第1回</td> <td>会員について・くらさぽへの意見</td> <td>男性5名</td> </tr> <tr> <td>11月22日</td> <td>第2回</td> <td>震災時の体験談・川口の昔話</td> <td>女性6名</td> </tr> <tr> <td>3月28日</td> <td>第3回</td> <td>川口での暮らし方・昔の暮らし</td> <td>男女12名</td> </tr> </tbody> </table> <p>4) レンタカー事業</p> <table border="1" data-bbox="1121 1541 1201 2063"> <tbody> <tr> <td>27年度実績:43件</td> <td>28年度実績:49件</td> </tr> <tr> <td>27年度売上:975,992円</td> <td>28年度売上:1,194,680円</td> </tr> </tbody> </table> <p>5) NPO会員数</p> <table border="1" data-bbox="1270 1424 1457 2089"> <thead> <tr> <th>年度別会員数</th> <th>24年度</th> <th>25年度</th> <th>26年度</th> <th>27年度</th> <th>28年度</th> </tr> </thead> <tbody> <tr> <td>川口地域</td> <td>228</td> <td>209</td> <td>196</td> <td>197</td> <td>187</td> </tr> <tr> <td>その他地域</td> <td>13</td> <td>10</td> <td>25</td> <td>13</td> <td>15</td> </tr> <tr> <td>一般会員</td> <td>241</td> <td>219</td> <td>221</td> <td>210</td> <td>202</td> </tr> <tr> <td>団体会員</td> <td>1</td> <td>1</td> <td>2</td> <td>3</td> <td>6</td> </tr> </tbody> </table>	日時	実施回数	内容	参加者	8月9日	第1回	会員について・くらさぽへの意見	男性5名	11月22日	第2回	震災時の体験談・川口の昔話	女性6名	3月28日	第3回	川口での暮らし方・昔の暮らし	男女12名	27年度実績:43件	28年度実績:49件	27年度売上:975,992円	28年度売上:1,194,680円	年度別会員数	24年度	25年度	26年度	27年度	28年度	川口地域	228	209	196	197	187	その他地域	13	10	25	13	15	一般会員	241	219	221	210	202	団体会員	1	1	2	3	6	<p>【Ⅱ】目標達成のポイント</p> <p>1) 川口中学校総合学習支援 1-1 28年度活動 A班「農業 小林敏明さん」 B班「商業 山森瑞枝さん」 C班「子供 阿部さつきさん」 D班「自然 森山実さん」 E班「戦争 星野福太郎さん」 ○くらさぽは地域の方々(偉人達)の紹介を行う ◎29年度は小学校との活動協力も行っていく</p> <p>2) 東日本大震災被災地等交流事業 2-1 活動報告 ○毎年、岩手県陸前高田市第一中学校仮設自治会と交流を行った 協働として「新潟よろず医療会チームませう」とともに活動 →「Yahoo! 基金」を活用</p> <p>3) 会員懇談会 3-1 開催内容 ○計3回実施 延べ23名の参加をいただいた 3-2 質問事項・意見など 「くらさぽ会員とは」 ◎活動に対する応援の人や黄バス及びレンタカーの割引を目的に入会が増えた 「くらさぽについて」 ◎会員の意見を反映できるようにしてほしい ◎これからも開催してほしい</p> <p>4) レンタカー事業 ◎レンタカー新料金表(平成28年11月より施行)</p> <table border="1" data-bbox="1270 353 1406 1099"> <thead> <tr> <th></th> <th>旧利用料金</th> <th>新利用料金</th> </tr> </thead> <tbody> <tr> <td>世帯(個人)会員</td> <td>1日 8,000円</td> <td>1日 8,000円</td> </tr> <tr> <td>団体会員</td> <td>1日 8,000円</td> <td>1日 5,000円</td> </tr> <tr> <td>一般</td> <td>1日 10,000円</td> <td>1日 10,000円</td> </tr> </tbody> </table> <p>※利用者の利便性の向上・団体会員増への取り組み</p> <p>【Ⅲ】自己評価/課題分析</p>		旧利用料金	新利用料金	世帯(個人)会員	1日 8,000円	1日 8,000円	団体会員	1日 8,000円	1日 5,000円	一般	1日 10,000円	1日 10,000円
日時	実施回数	内容	参加者																																																												
8月9日	第1回	会員について・くらさぽへの意見	男性5名																																																												
11月22日	第2回	震災時の体験談・川口の昔話	女性6名																																																												
3月28日	第3回	川口での暮らし方・昔の暮らし	男女12名																																																												
27年度実績:43件	28年度実績:49件																																																														
27年度売上:975,992円	28年度売上:1,194,680円																																																														
年度別会員数	24年度	25年度	26年度	27年度	28年度																																																										
川口地域	228	209	196	197	187																																																										
その他地域	13	10	25	13	15																																																										
一般会員	241	219	221	210	202																																																										
団体会員	1	1	2	3	6																																																										
	旧利用料金	新利用料金																																																													
世帯(個人)会員	1日 8,000円	1日 8,000円																																																													
団体会員	1日 8,000円	1日 5,000円																																																													
一般	1日 10,000円	1日 10,000円																																																													

決 算 報 告 書

第 6 期

自 平成28年 4月 1日

至 平成29年 3月31日

特定非営利活動法人くらしサポート越後川口

新潟県長岡市川口中山1441

平成28年度 活動計算書
平成28年4月1日から平成29年3月31日まで

特定非営利活動法人 くらしサポート越後川口

科 目	金 額(単位:円)		備 考
I 収入の部			
1. 会費収入		464,000	
正会員会費収入	404,000		@2,000円×202名
団体会員会費収入	60,000		@10,000円×6団体
2. 事業収入		37,022,281	
1) 事業収入			
自主事業	4,614,644		バス運賃収入
			レンタカー収入
			カフェ売上・イベント参加費等
請負事業	20,637,637		きずな館運営費
			運動公園指定管理 3社
			JR川口プラザ管理運営費
2) 助成金	11,770,000		長岡市助成金(黄バス運行費)
3. その他の収入		166,408	
雑入	166,299		黄バス広告宣伝収入等
受取利息 他	109		
当期収入合計(A)		37,652,689	
前期繰越収支差額		3,585,042	
収入合計(B)		41,237,731	
II 支出の部			
1. 事業費		33,899,325	
1) 人件費		19,269,358	
給料手当	17,130,794		
法定福利費	2,107,226		
福利厚生費	31,338		
その他	0		
2) その他経費		14,629,967	
施設管理費	4,050,578		
旅費交通費	62,444		
広告宣伝費	0		
通信運搬費	470,123		
印刷製本費	22,280		くらサポ便り等
材料仕入費	748,831		
減価償却費	63,037		
消耗品費	392,875		
委託作業費	150,000		
諸謝金	0		
賃借料	2,776,464		黄バスリース料等
車両関連費	3,446,011		黄バス・レンタカー燃料代等
修繕費	0		
保険料	852,900		
租税公課	1,270,416		消費税・法人税等
その他	324,008		振込手数料等

科 目	金 額(単位:円)		備 考
2. 管理費		2,623,485	
1) 人件費		1,670,001	
給料手当	1,598,800		
法定福利費	0		
福利厚生費	71,201		
その他	0		
2) その他経費		953,484	
施設管理費	0		
旅費交通費	34,211		
広告宣伝費	0		
通信運搬費	20,775		
印刷製本費	41,524		
消耗品費	278,420		
租税公課	14,000		
その他	564,554		振込手数料・税理士費用等
当期支出合計(C)		36,522,810	
当期収支差額(B-C)		4,714,921	
次期繰越収支差額		4,714,921	

貸借対照表

特定非営利活動法人くらしサポート越後川口
全事業所

[税込] (単位:円)
平成29年 3月31日 現在

資 産 の 部		負 債 ・ 正 味 財 産 の 部	
科 目	金 額	科 目	金 額
【流動資産】		【流動負債】	
(現金・預金)		未 払 金	1,288,643
現 金	115,054	預 り 金	198,918
普通 預金	4,094,409		
定期 預金	1,000,000	未払法人税等	70,000
現金・預金 計	5,209,463	未払消費税等	75,600
(売上債権)		流動負債 計	1,633,161
未 収 金	841,568		
売上債権 計	841,568	負債の部合計	1,633,161
(棚卸資産)		正 味 財 産 の 部	
棚卸 資産	187,242	【正味財産】	
棚卸資産 計	187,242	正味財産	4,714,921
流動資産合計	6,238,273	(うち当期正味財産増加額)	1,129,879
【固定資産】		正味財産 計	4,714,921
(有形固定資産)		正味財産の部合計	4,714,921
車両運搬具	2		
什器 備品	94,557		
有形固定資産 計	94,559		
(投資その他の資産)			
長期前払費用	15,250		
投資その他の資産 計	15,250		
固定資産合計	109,809		
資産の部合計	6,348,082	負債・正味財産の部合計	6,348,082

財 産 目 録

特定非営利活動法人 くらしサポート越後川口

(単位:円)

平成29年3月31日現在

科 目	金 額		
I 資 産 の 部			
1. 流 動 資 産			
現金・預金			
現金手許有高きずな館	54,374		
バス	41,700		
プラザ	18,980		
普通預金			
大光銀行 越後川口支店 No.3008202	4,094,409		
定期預金			
大光銀行 越後川口支店 No.068165	1,000,000		
未収金			
川口運動公園運営グループ 施設管理経費	162,337		
東日本旅客鉄道(株) 運営委託業務費	649,620		
中越防災安全推進機構 管理経費他	29,611		
棚卸資産			
本、販売飲料他	187,242		
流 動 資 産 合 計		6,238,273	
2. 固 定 資 産			
車両運搬具			
黄バス(補助車両)ハイエースW300わ1026	1		
日産シビリアン(さんだーばーど)800す482	1		
什器備品			
川口プラザミニキッチン	94,557		
長期前払費用			
ハイエースW300わ1026 リサイクル料	15,250		
固 定 資 産 合 計		109,809	
資 産 合 計			6,348,082
II 負 債 の 部			
1. 流 動 負 債			
未払金			
長岡年金事務所	155,125		
従業員他給料	566,756		
従業員旅費	3,906		
(株)吉原印刷	77,760		
渡辺石油(株)	169,298		
(有)安田屋商店	469		
中越クリーンサービス(株)	3,888		
NTTファイナンス	9,047		
小千谷郵便局	524		
東日本大震災復興支援チーム	2,080		
もてなし処田麦山	1,440		
あいおいニッセイ同和損保(株)	68,350		
長岡市(補助金返金)	230,000		
預り金			
従業員(社会保険料)	153,068		
従業員(源泉所得税)	45,850		
未払法人税等			
小千谷税務署(消費税)	75,600		
長岡地域振興局(法人県民税)	20,000		
長岡市役所(法人市民税)	50,000		
流 動 負 債 合 計		1,633,161	
負 債 合 計			1,633,161
正 味 財 産 合 計			4,714,921

監 査 報 告 書

平成 29 年 5 月 8 日

特定非営利活動法人くらしサポート越後川口
代表理事 水 落 優 様

平成 28 年 4 月 1 日から平成 29 年 3 月 31 日までの事業年度における、くらしサポート越後川口の業務について、業務執行内容および収支決算等の監査を実施した結果、次の通り報告します。

1. 業務報告書は、事業計画に基づき適正に業務執行されているものと認めます。
2. 収支決算書は、予算の区分に従って決算の状況を正しく示しているものと認めます。
3. 会計帳簿は記載すべき事項を正しく記載し、領収書等の記載と合致していると認めます。

監 事

印

長谷川 久 